e 活水

Living Water

南灣福音基督教會 South Bay Evangelical Christian Church

[南湾福音基督教会 e 活水季刊第八期] January 15, 2018

初代教会的特征

30 年慶

王守仁教授

使徒行传 2:41-42 于是领受他话的人就受了洗。那一天，门徒约添了三千人，都恒心遵守使徒的教训，彼此交接，擘饼，祈祷。

各位平安，我们今天很高兴要在这里纪念过去三十年，神如何兴起和带领这个教会。当我们谈到教会的时候，很多人马上就想到初代教会，因为初代教会蒙神特别的祝福。起初虽然他们的人数不多，但后来他们渐渐地对世界有很大的影响，以致最后影响了整个罗马帝国。所以当我们谈到初代教会，自然会想知道他们蒙神祝福的原因，路加在记载教会历史的时候，他用使徒行传第二章四十二节来说明他们当时的情况。在五旬节圣灵降临之后，门徒就开始传福音，接受信主的有三千人受洗。路加报导了教会当时的情况，他们恒心遵守使徒的教训，彼此交接、擘饼、祈祷。求神帮助我们可以学习初代教会的作法。

1. 他们恒心遵守使徒的教训

若要遵守使徒的教训，首先必须先明白使徒的教训，初代教会强调教导真理。提摩太后书 2:2 你在许多见证人面前听见我所教训的，也要交托那些忠心能教导别人的人。这是保罗快要离开世界之前，对提摩太的提醒，初代教会用很多时间和精力来教导使徒们的教训。

以弗所书 4:11-13 他所赐的，有使徒，有先知，有传福音的，有牧师和教师，为要成全圣徒，各尽其职建立基督的身体。直等到我们众人在真道上同归于一。保罗谈到神给教会的恩赐，其中提到了四个恩赐，因为只有四个定冠词。有使徒、先知、传福音的、牧师与教师。牧师与教师因为只有一个定冠词，所以是同一个恩赐，同一个职位。使徒的工作是什么？他们从主耶稣基督领受教训。先知的工作是什么？先知是教导人明白耶稣所传的真理。传福音的工作是什么？传福音的就是把耶稣福音的内容教导还未信主的人。第四种恩赐就是牧师和教师，牧师最重要的工作是教导真理。保罗说神给教会四种恩赐的目的，是为了要成全圣徒，也就是要训练装备圣徒。每一个圣徒都能各尽其职参与建立基督的身体，目标是为了使众人都能在真道上同归于一，就是要所有的人都能准确了解圣经的教训，明白圣经所传的真道。教会要能继续增长，教导真理是非常的重要。

哥林多前书 4:17 因此我已打发提摩太到你们那里去．他在主里面、是我所亲爱有忠心的儿子．他必提醒你们、记念我在基督里怎样行事、在各处各教会中怎样教导人。这是保罗写给哥林多人的信，保罗打发他亲爱，忠心的儿子提摩太，到哥林多他们那里去。从信中我们看到保罗在各教会所强调最重要的工作就是教导真理。

歌罗西书 1:28 我们传扬他、是用诸般的智慧、劝戒各人、教导各人．要把各人在基督里完完全全的引到神面前。保罗劝诫人，教导人，要使人在神面前能够完全。不仅神的工人需要教导真理，基督徒也要彼此教导。歌罗西书 3:16 当用各样的智慧、把基督的道理、丰丰富富的存在心里、〔或作当把基督的道理丰丰富富的存在心里以各样的智慧〕

用诗章、颂词、灵歌、彼此教导、互相劝戒心被恩感歌颂神。初代教会注重教导真理，保罗也在以弗所书中提到要灵命长进，就要在爱的环境中明白真理、遵行真理、并持守真理。初代教会蒙神的祝福很重要的原因是他们非常强调教导真理。

2. 彼此交接

希腊文 κοινωνία ，中文翻译成彼此交接，英文翻成 fellowship 。英文的意思就是几个人在一起。让我们来看看圣经中的 fellowship 是什么意思？哥林多后书 6:14-15 你们和不信的原不相配、不要同负一轭．义和不义有什么相交(κοινωνία fellowship)呢？光明和黑暗有什么相通呢？Fellowship 的基础是有共同点，我们必须要有同一位神、有同一位主、有同一位圣灵、有同样一本圣经，（所有我们需要知道的真理都在圣经中）。我们也须要有同样的目标，知道教会应当做什么，就是把还未信的人带到主面前。耶稣要我们使万人作祂的门徒，这就是教会很重要的目标。当我们有了这些共同点，我们才能有真正的 fellowship ，才能彼此相交，如果没有共同点，就根本无法有 fellowship 。若是我们想要有好的 fellowship ，就必须先了解它的意义。κοινωνία 的真正意思就是当我们先有这些共同点之后我们才能有 fellowship ，中文要将这个字的意思完整地翻译出来非常困难。

哥林多前书 10:16 我们所祝福的杯、岂不是同领基督的血(共享基督的血)么，我们所擘开的饼、岂不是同领基督的身体么。当我们守圣餐时，我们吃基督的饼，我们喝基督的血，一起领受基督为我们预备的完整的救恩。我们能有 fellowship 是因为一起经历领受了基督的救恩。

彼得后书 1:4 因此他已将又宝贵又极大的应许赐给我们、叫我们既脱离世上从情欲来的败坏、就得与神的性情有分(成为共享神的性情的共享者）。我们能有 fellowship 的原因是你、我都领受了神的性情。我们都有神的生命，是我们 fellowship 的根基。

罗马书 11:17 若有几根枝子被折下来、你这野橄榄得接在其中、一同得着橄榄根的肥汁(成为橄榄根的肥汁的同享者）。保罗说本来有一棵橄榄树，这棵橄榄树就是神所拣选的亚伯拉罕与他的后裔，他们同为一体，原先是神所要拯救的，但以色列人因为不信而被砍下，而像我们这一些外邦人，本不属于神所拣选的以色列人之中，但因为信，神就把我们接到这一棵橄榄树上，我们便成为橄榄的肥枝。这里 fellowship 的意思是我们能一起来享受，一起来拥有神的恩典。所以 fellowship 有一起享受，有同享、同有的意思。

哥林多后书 9:12-13 因为办这供给的事、不但补圣徒的缺乏、而且叫许多人越发感谢神。他们从这供给的事上得了凭据、知道你们承认基督顺服他的福音、多多的捐钱给他们和众人(与他们和众人慷慨的分享）、便将荣耀归与神。保罗在传福音宣教的工作当中，他有一个很大的负担，就是希望外邦教会与耶路撒冷犹太的教会能有很好的交谊，所以保罗希望外邦教会能捐钱来帮助耶路撒冷教会。腓立比书 4:15-16 腓立比人哪、你们也知道我初传福音、离了马其顿的时候、论到授受的事、除了你们以外、并没有别的教会供给我(没有教会在授受的事上与我分享）．就是我在帖撒罗尼迦、你们也一次两次的、打发人供给我的需用。Fellowship 不仅是把我们所有的与人分享，也要好好地领受别人的帮助。不但只是领受别人的帮助，并且也将自己所有的分给别人。所以 fellowship 有将自己有的分享给别人的意思。

腓立比书 1:5 因为从头一天直到如今、你们是同心合意的兴旺福音(为你们在传福音上的参与）。Fellowship 是参与工作，就是参与传福音的工作。

以弗所书 5:11 那暗昧无益的事、不要与人同行(不要参与)、倒要责备行这事的人。对暗昧无益的事不要参与反倒要责备，要能有 fellowship ，就要参与事奉。

举个例子，我常说决志与委身两者相较之下，决志较容易，但要维持委身就困难多了。就如同美国现今的社会中出现很多离婚的问题。离婚的人难道没有委身吗？若是没有委身就不会进入婚姻，在结婚时双方愿意将自己的一生委身给配偶，否则是不会结婚的。而婚姻会出现问题最后离婚，并不是他们不能委身，而是因为他们不能维持委身。我们对基督也是一样，对基督委身也许容易，但是不能持续委身就会产生问题。保罗对基督不仅有完全地委身，并且能继续维持他的委身。保罗的秘诀就在**腓立比书 3:10 使我认识基督、晓得他复活的大能、并且晓得和他一同受苦(参与他的受苦)、效法他的死**。若是要经历基督复活的大能，就必须要参与祂的受苦。当你参与基督的受苦，因为基督的缘故受苦，就能体会到基督复活的大能。保罗能维持他彻底委身的原因在哪里？因为他肯效法基督的死。腓立比书 3:10真正的意思是，保罗参与基督受死的过程；每天为基督的缘故受苦就是参与基督死的过程，经验到基督受死的过程，就会体验到基督复活的大能。每天冒着生命危险为主作工，亲身经历神的保守，心中便会充满了感恩。为主的缘故，与基督一同受苦，来效法祂的死，才能体验到基督复活的大能。有了这样的经验，受苦时就不会埋怨，因知道是为了要完成神的工作，这就是保罗维持委身的秘诀。各位弟兄姊妹，当我们所作的工作对魔鬼没有威胁时，魔鬼不太会理睬，若我们的工作对魔鬼构成威胁时，魔鬼会尽一切的力量去破坏阻挠。所以遇到困难受到阻挠时，知道是为主付出代价，就要为有机会为主做工而心存感谢。为基督受苦时，也能重新体验到基督复活的大能。经常有这种经验，就能继续维持对基督委身。真正参与主的工作，参与基督死的过程，就有机会体验基督复活的大能。所以 fellowship 有参与的意思。

约翰壹书 1:6-7 我们若说是与神相交(有 fellowship)、却仍在黑暗里行、就是说谎话、不行真理了．我们若在光明中行、如同神在光明中、就彼此相交(有 fellowship)、他儿子耶稣的血也洗净我们一切的罪。

Fellowship 是与神有持续的好关系，与神有继续的互动。与弟兄姊妹之间也要有 fellowship ，要能有持续的好关系，彼此之间有互动。Fellowship 的基础是拥有共同点，基督徒有同一位神，有同一位主，有同样一位圣灵，有同一信仰，有同一指望，因此就能分享自己所有，也参与彼此的工作。所以 fellowship 是持续的好关系，与继续的互动。这是初代教会的第二个特征。

3. 擘饼

擘饼这个字在圣经当中有两个可能的意思，第一个意思是一起用餐。使徒行传 2:46 他们天天同心合意恒切的在殿里、且在家中擘饼、存着欢喜诚实的心用饭。此处的擘饼是指一起用餐。耶稣复活以后有两个门徒从耶路撒冷要去以马忤斯。路上耶稣与他们一起同行，但两门徒却认不出耶稣来。到了以马忤斯这两个门徒邀请耶稣与他们一起住宿，于是耶稣与他们一起住了下来。他们要吃饭的时候，耶稣拿起饼来擘开递给他们。路加福音 24:30 到了坐席的时候、耶稣拿起饼来、祝谢了、擘开、递给他们。这里擘饼的意思不是守圣餐而是一起用餐。

擘饼还有第二个意思是守圣餐。哥林多前书 11:23-24 主耶稣被卖的那一夜、拿起饼来、祝谢了、就擘开、说、这是我的身体、为你们舍的．〔舍有古卷作擘开〕你们应当如此行、为的是记念我。这里的擘饼的意思就是守圣餐。哥林多前书 10:16 我们所祝福的杯、岂不是同领基督的血（共享基督的血)么．我们所擘开的饼、岂不是同领基督的身体么。一起擘饼是初代教会的第三个特征。

4. 祈祷

使徒行传 4:23 二人[彼得，约翰]既被释放、就到会友(自己的人)那里去、把祭司长和长老所说的话、都告诉他们。他们常一起同心合意的祷告。彼得与约翰在圣殿中传耶稣的福音被抓，他们被释放之后被禁止继续奉耶稣的名传福音，他们就到会友那里去，原文是：他们就到自己的人那里去。初代教会彼此之间的 fellowship 能达到如此的程度，因为他们是自己的人。同样的我们来到教会，也应该说是去见自己的人。使徒行传 4:24 他们听见了、就同心合意的、高声向神说、主阿、你是造天、地、海、和其中万物的。他们遇见困难时就同心合意的祷告，这是初代教会的第四个特征。

他们一起同心合意的祷告，因为他们对神有正确的认识，换句话说他们有准确的神学。若是要祷告，正确的神学很重要，从他们的祷告中我们可以看出他们认识到：

1. 神是有绝对主权的。使徒行传 4:24 主阿 Sovereign Lord ，所以他们祷告说：主啊！你是有全能，有绝对主权的主。

2. 神是创造的主。使徒行传 4:24 你是造天、地、海、和其中万物的。

3. 神是启示的主。使徒行传 4:25-26 你曾借着圣灵、托你仆人我们祖宗大卫的口、说、『外邦为什么争闹、万民为什么谋算虚妄的事．世上的君王一齐起来、臣宰也聚集、要敌挡主、并主的受膏者。〔或作基督〕』其他的宗教很少谈到启示，这里明讲祂是启示的主，所以我们知道所祷告的对象是谁。

4. 神是历史的主。使徒行传 4:27-28 希律和本丢彼拉多、外邦人和以色列民、果然在这城里聚集、要攻打你所膏的圣仆耶稣、〔仆或作子〕成就你手和你意旨所预定必有的事。神掌管历史，若是我们知道祂是历史的主，不

论现今发生任何事情，一切都在祂的主权之下，有了这样的认识，信心就更刚强稳固，便不会惧怕。

他们祷告的内容：求主鉴察他们的恐吓。使徒行传 4:29 他们恐吓我们、现在求主鉴察、一面叫你仆人大放胆量、讲你的道。虽然在困难的环境中也没有埋怨神，更没有要求报复那些欺负他们的人，他们所求的只是要能放胆讲主的道。使徒行传 4:30 一面伸出你的手来、医治疾病、并且使神迹奇事、因着你圣仆耶稣的名行出来。他们祷告的结果是被圣灵充满，更放胆讲论神的道。使徒行传 4:31 祷告完了、聚会的地方震动．他们就都被圣灵充满、放胆讲论神的道。因为知道自己的使命是什么，所以当他们祷告的时候，神就帮助他们开始大胆地传福音。

今天我们在这里纪念南湾福音基督教会三十年的历史，神兴起这个教会有祂的目的。让我们一起来仰望神，不但向神委身，并且持续我们向神的委身，求神使用这个教会。让我们能带领更多的同胞来归向主，造就更多的门徒。我们今天看到初代教会的特征，求主帮助我们，愿意来学习像初代教会一样，让我们在这里能够完成主所托付的使命。

失败与挫折的功课

有义

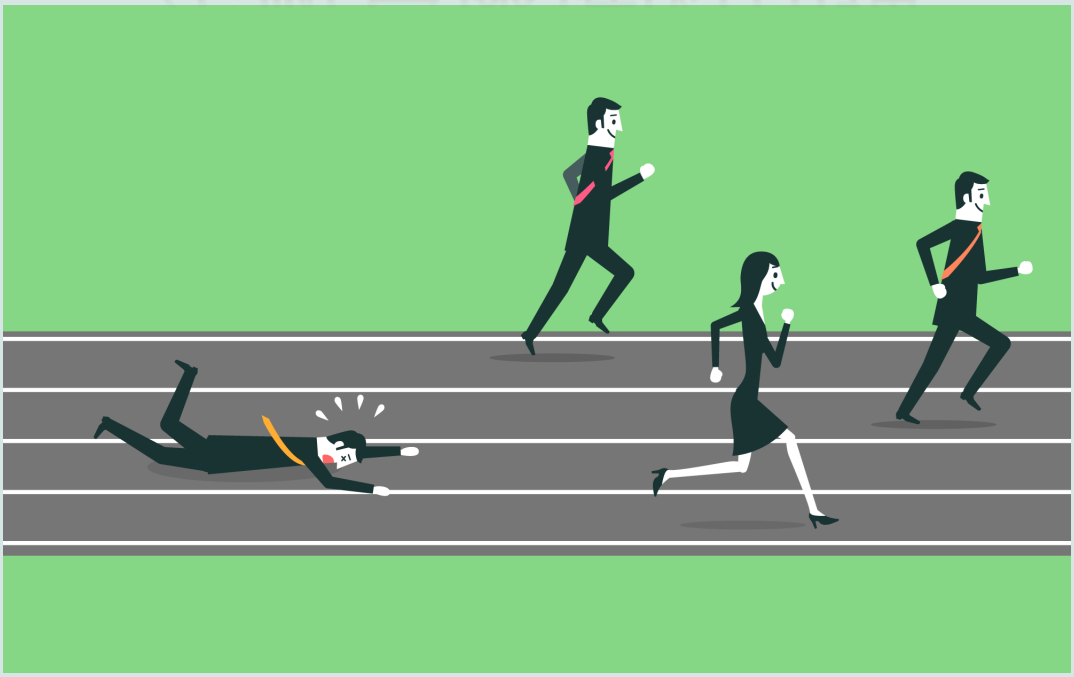

弥迦书 7:8 我的仇敌啊，不要向我夸耀。我虽跌倒，却要起来；我虽坐在黑暗里，耶和华却作我的光。

各位弟兄姊妹好，才记得刚欢喜立下新志愿迎接 2017 ，转眼就到了 2017 的最后一天，在这岁末年终的日子，我很感谢神让我有这个机会，再次站在这里，与大家分享神的话语。前些日子我读了刘志雄弟兄的「失败其实不简单」这本书，觉得对我有许多的帮助，我也很希望能将自己的一些心得与经验和跟大家分享，所以今天就以『失败与挫折的功课』作为信息的题目。

神因为爱我们，就借着大大小小的失败挫折，让我们更明白圣经的道理与神的话语。希望能够藉由这个机会，让我们一同来思想一下如何面对失败挫折，并且能够从中学到神要我们学习的功课，虽然今天题目是跟失败有关系，但是我希望今天的讲道却不是失败的，盼望这篇信息能够带给各位弟兄姊妹和我自已有一些帮助。

1 、什么是失败－事件的失败与人生失败的评价。

大家都不喜欢失败，人人都喜欢成功。我记得在台湾的时候，只有成功小学、成功中学、和成功大学，而没有失败大学。而正巧的是，我就是成功大学毕业的，虽然我从成功大学毕业，并不保证一辈子都成功而没有失败。我记得有一个笑话，有一天老师问课堂上的小朋友：中国明朝末年的历史人物郑成功，他的母亲叫什么名字？有位小朋友马上回答说：郑成功的母亲是郑失败，因为失败是成功之母。的确，很多的成功背后，需要经历了无数次的失败，最后才能得到成功。如何定义成功呢？是很有钱吗？像巴非特那般富有。还是很有权力呢？像当今的美国总统川普。或是很有影响力？像当今的教宗。如果这是我们衡量的标准，就世俗的观点而论，我们的耶稣基督，祂在世界上的时候，真是一个彻彻底底的失败者啊！因为当他被挂在十字架的时候，他的门徒竟然都跑光了，

马太福音 8:20 耶稣说、狐狸有洞、天空的飞鸟有窝、人子却没有枕头的地方。耶稣说他在世上没有枕头的地方，但我们都知道在神的计画中，耶稣来是为要完成荣耀的使命，在神的眼中，耶稣却是大大的成功。希伯来 12: 2 他因那摆在前面的喜乐、就轻看羞辱、忍受了十字架的苦难、便坐在神宝座的右边。耶稣为我们的罪付出代价，忍受羞辱与痛苦，之后坐在神宝座的右边，那是最崇高与尊贵的位置。由此可见，成功与否完全是在于你是用什么标准来看。神借着圣经，告诉我们基督徒在世界上当如何生活，主耶稣的榜样，也让我们明白，什么才是真正的成功。所以我们基督徒，应该以神的标准来衡量成功或失败。圣经中有个比喻最能让我们明白神的标准。在马太福音二十五章中、耶稣所称许的忠心良善的仆人，他忠心的使用恩赐，便得到神的奖赏。若从这个观点来看，一个人在世界上赚了大笔的钱财，那些钱财却没有对神的国度有帮助，在神的眼中这人并不能算是一个成功的人。倘若一个人虽然穷困潦倒，但却对神的国付出很大的心力，并且遵照神的旨意而行，这样的人在神的眼中，就是忠心的仆人，也可算是成功的人。

失败可以分为整个人生的失败，或是人生中一个事件的失败。一生的成败对我们是最重要的，所以我们应该要立定志向，做个神忠心的好仆人，我们的一生在神的眼中，就不是一个失败的基督徒。纵然我们是个忠心的基督徒，神仍然会用我们一生中各样的失败来帮助我们，学习生命中宝贵的功课。接下来我们就针对人生中面临各样的失败来做更进一步的探讨：

2 、神为什么允许让我们遇见失败挫折

圣经中告诉我们神是如此的爱我们，甚至赐下祂的独生爱子为我们死在十字架上。神为什么要让我们遇见失败呢？我认可能有下列的可能：

A. 因为我们不顺服神的旨意，神借着失败要我们学功课。

约书亚记 6:18 至于你们，务要谨慎，不可取那当灭的物，恐怕你们取了那当灭的物就连累以色列的全营，使全营受咒诅。约书亚记 7:1 以色列人在当灭的物上犯了罪；因为犹大支派中，谢拉的曾孙，撒底的孙子，迦米的儿子亚干取了当灭的物；耶和华的怒气就向以色列人发作。当时约书亚并没有因着耶利哥城的胜利，把接着要攻打艾城的事向耶和华求问，只听信探子的建议，派了二、三千人，就想靠自己的力量将艾城攻下。后来他们作战失利，约书亚才来求问耶和华，神才将亚干犯罪的情形，告诉了约书亚，他们失败的原因，是因以色列人干犯了神的诫命，神没有与他们同在，使约书亚和其他的以色列人遭受了失败。当我们不顺服神的时候，神会允许我们遇见挫折，遭受失败，借此使我们警惕。

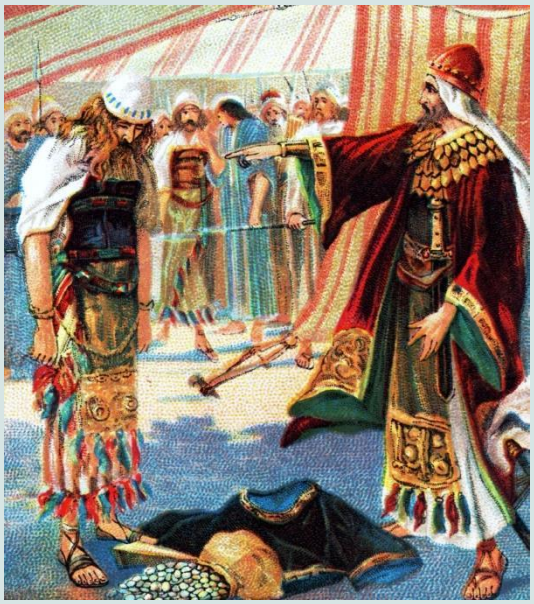

B. 因着肉体的情欲、眼目的情欲，并今生的骄傲。

约翰一书 2:15-16 不要爱世界和世界上的事。人若爱世界，爱父的心就不在他里面了。因为，凡世界上的事，就像肉体的情欲、眼目的情欲，并今生的骄傲，都不是从父来的，乃是从世界来的。撒母耳记下十一章记载大卫王和乌利亚的妻拔示巴的故事，我们看到一个神所喜悦的人，因为肉体与眼目的情欲，竟犯下谋杀的罪，而这个失败，也导致大卫家以后一连串的灾祸。撒母耳记下 12:11-12 耶和华如此说：『我必从你家中兴起祸患攻击你；我必在你眼前把你的妃嫔赐给别人，他在日光之下就与她们同寝。你在暗中行这事，我却要在以色列众人面前，日光之下，报应你。我们看到大卫王之所以会犯下这罪，因为他是以色列的王，手中握有权力，如果他的身分只是个小兵，恐怕也无法让谋杀乌利亚的计谋得逞，这也提醒了我们，在世人眼中相当成功，有钱有权力的人，更是要小心，因为他们更有能力和机会去犯罪，最后导致不可弥补地严重的失败。并且我们自身的骄傲和嫉妒，常造成我们人际关系的失败挫折，亲子之间的关系也是如此，中国人所说的，天下无不是的父母，也是反应出父母内心的骄傲，这样的心态常会引发亲子间的冲突。

C. 如同以色列人在玛拉基书上所犯的错误。

玛拉基书 3:8-12 人岂可夺取神之物呢？你们竟夺取我的供物。你们却说：『我们在何事上夺取你的供物呢？』就是你们在当纳的十分之一和当献的供物上。因你们通国的人都夺取我的供物，咒诅就临到你们身上。万军之耶和华说：你们要将当纳的十分之一全然送入仓库，使我家有粮，以此试试我，是否为你们敞开天上的窗户，倾福与你们，甚至无处可容。万军之耶和华说：我必为你们斥责蝗虫，不容它毁坏你们的土产。你们田间的葡萄树在未熟之先也不掉果子。万军之耶和华说：万国必称你们为有福的，因你们的地必成为喜乐之地。神要我们“试试”祂，这里是圣经中唯一出现的地方。其实神所看重并不是我们的奉献，而是我们的心。马太福音 6:21 因为你的财宝在哪里，你的心也在那里。

我们在世上要当神的好管家，来管理我们的金钱。不要忘记神的应许，祂是可以更丰富的祝福我们，或让我们的努力尽都散败。

D. 因为我们努力不够，或不是做自己有兴趣的事。

有些失败是因为我们努力不够，或我们不晓得自己的才能是在哪里。我想这一点对正在求学的学生更是很重要的，神给我们每一个人独特的天份，求神帮助我们清楚自己的天份在哪里。马太二十五章的比喻，神要我们能够善用自己的天赋，尽力发挥神给我们能力。我们都熟悉力克胡哲的故事，从他的见证可以帮助我们，看到他如何借着神的力量，战胜肉体的限制与天生的残缺，找到他自己生命的意义，发挥他自己的天赋。对我们而言，要站立是件何等容易的事，对力克却是如此的艰难。他的故事是不是让我们反省，在很多的事上，我们遇到困难便轻易放弃，其实我们应当像力克一样，更努力的去尝试不气馁。并且要能认识自己所拥有的天份，做自己有兴趣的事，自然能减少失败挫折的机会。

3 、如何面对失败

当失败挫折已经发生了，我们该如何在这样的景况中生活呢？又该如何自处呢？首先，我们要来到神的面前承认自已的失败。不管是因为我们不顺服神的心意、或是无法克服情欲、骄傲的问题、或者努力不够…等，导致失败挫折，我们首先要做的事，就是正视我们挫败的原因，并来到神面前求神的赦免，求神帮助我们改正，我们若是不能承认失败的真正原因，就无法避免重复同样的失败。人都是软弱的，唯有把我们的失败与软弱带到神的面前，求祂来帮助。我们才能从挫败中走出来，而不再怨天尤人，不再怪东怪西，为自己找借口，来将自己的过失合理化。

其次要学习原谅自己也原谅别人，因为神已经赦免我们。也许挫败的产生有时是因为自己，或是别人所造成，这时我们必须原谅自己或原谅别人，从失败的阴影中走出来，不再继续被搅扰，避免陷于懊恼自己或怨恨别人的情绪当中，而裹足不前。有时候神已经赦免了我们，但我们却无法原谅自己，

我记得刘志雄弟兄在他的书中写道，当我们对神认罪的时候说：主阿！我又再次犯了同样的罪。但是主却回答我们说：你说的是哪一个罪呢？当我们认罪了以后，主就将我们的罪涂抹了，在祂的记录中消失不再记念。所以，我们若有过不去或放不下的事，就要求神帮助我们，也要向属灵的弟兄姊妹寻求协助，让我们可以从各样失败挫折的捆绑中释放出来。

4 、基督徒如何反败为胜

反败为胜的关键在于要能恢复与神亲密的关系。不论神的儿女失败到什么样的地步，神总是在我们回转归向祂的地方等着我们。当我们陷于失败、忧郁、悔恨当中时，神早已在等待着我们，神期待我们的悔改，以恢复我们与祂的关系。恢复与神亲密的关系，最重要的一个条件，就是我们要向神来认罪悔改。在神的眼中是容不下罪的，所以当我们还没有向神承认我们的罪时，我们跟神无法有亲密的交通，因为罪影响了我们跟神的关系。就像前面我们谈到的，约书亚记中的例子，当以色列百姓，向神认罪悔改后，神就让他们再次的反败为胜，最后能将艾城攻下。

我们也要求神赐智慧，勇气与信心，不被失败击倒。所罗门王在箴言 9:10 敬畏耶和华是智慧的开端；认识至圣者便是聪明。当我们认识我们的主耶稣，熟读祂的话语，明白祂的心意，知道祂容许我们所遭遇的失败挫折，是为要让我们学功课，或是要让我们失败后得胜的经验能成为有相同遭遇者的祝福。所以，当我们真学到了我们该学的功课，并明白神的心意，我们就能反败为胜。

记取失败的教训，从失败中学习也是非常要紧。神赐给我每一个人自由意志与聪明智慧，就是让我们自己能够做决定，并有学习的能力。有些我们遭遇到的失败，是因为方法不对或是努力不够，虽然失败的事实已经过去，但是不能就此忘记。从中检讨失败的原因，就能让我们避免类似的事件不再发生。例如：有些孩子在高中申请大学的时候遇到一些挫折，但他们如果能够记取失败的教训，在大学中好好学习，将来在职场上也是能成为一位炙手可热的人。

5 .结语

各位弟兄姊妹，当我们失败到一个地步，感觉无人帮助，只有我们的主耶稣与我们在一起，只有祂可以依靠时，仔细思想：这样还嫌不够吗？有主可靠我们还需要什么呢？只要我们紧紧地抓住耶稣的应许，祂能使我们从跌倒中站起来，祂会使我们反败为胜。在这里我来分享一个我自己失败的经历；在二十几年前的一个圣诞节前，我家正是双喜临门，因为妻子在当年的十一月生了老二，我的研究生资格考也通过了，但是我奖学金的资助却迟迟没有着落，全家四口只能靠着我一星期二十小时，时薪六块七毛五，在医学院打工所赚的钱，和我们银行的积蓄来维持生活开销。我的理智告诉我，应离开学校去找其他的工作了，虽然我可以向父母或兄姊借钱，但我有一个坚持不知好还是不好，宁可向银行借钱，却不向朋友兄姊借钱。所以，在我自己的努力之下，我找到了一份在密里苏达州小镇上的工作。虽然牧师、传道人都要我为此好好祷告，但那时既然我自已经做了决定，也就不必麻烦神了。后来后悔了，却也太迟了，于是我们在那不满两千人的小镇上待了快两年。现在回想那段日子有苦也有乐，但在那里我们体会到什么是孤单，才知道教会生活的可贵。我的妻子她更有深刻的体会，我在工作了一段时间之后，也遭遇了挫折，至今想起那段时光，我们都很感谢神！祂在我们最孤单的时候做我们的依靠，后来领悟到不把学业完成，先去小镇工作实在不是一个明智的抉择。之后我们向神求，带领我们到一个属灵的家，一个我们能参与服事，能与弟兄姊妹有团契生活的教会。感谢神！祂带领我们离开那地，继续施恩祝福，直到今日。

有时我们虽会孤单，却不孤独，神总是在我们悔改的转角之处等候着我们。2017虽然经历过挫折失败，但是当我们悔改，神就赦免我们，并与我们同在。当我们跌倒时，祂就扶持我们重新站立起来。未来虽不见得一帆风顺，但因为有神，我们可以壮胆前行，祂是我们的力量，是我们的依靠，感谢神的同在！

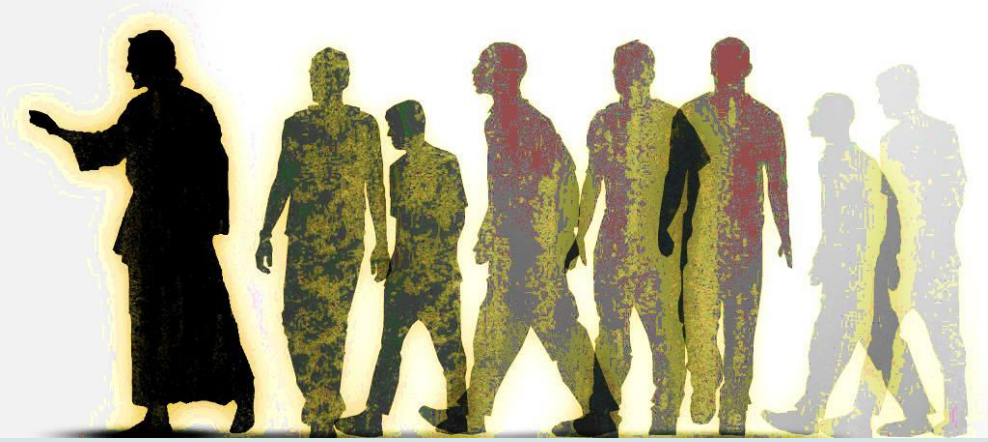

解开「作主门徒」的谜团

布鲁斯牧师

1.作主门徒不是…

身为一个门徒训练的牧师，我觉得像是跑步上山，却永远无法到达山顶。「作主门徒」对大多数人来说，听起来很陌生，有些可怕，或是太难了，因此干脆就不去留意任何与它有关的信息。今天我要来解开「作主门徒」的谜团，让你心中渴望「作主门徒」，并且帮你看清「作主门徒」是多么美好！有关如何「作主门徒」的经文听起来很难、很苦，有些经文的要求甚至看来根本办不到。

路加福音 9:57-62 他们走路的时候，有一人对耶稣说：你无论往哪里去，我要跟从你。耶稣对他说：狐狸有洞，天空的飞鸟有窝，只是人子没有枕头的地方。换句话说，耶稣问道：你说要跟从我，但你愿意受苦吗？你愿意放弃在世上的家而去追求天上的家吗？耶稣对另一个人说：「跟从我来！」这人回答：「主，容我先…」。下一个人也是如此，他说：「主我要跟从你！」这句话原本听来很好，但他却多加了一句，「但容我先… 」。

让我们来看看在路加福音中耶稣谈到「作主门徒」的代价：路加福音 14:26-27 人到我这里来，若不爱我胜过爱自己的父母、妻子、儿女、弟兄、姊妹，和自己的性命，就不能作我的门徒。凡不背着自己十字架跟从我的，也不能作我的门徒。路加福音 14: 33 这样，你们无论什么人，若不撇下一切所有的，就不能作我的门徒。听起来真是蛮难的，也挺可怕的，我为什么要「作主门徒」呢？或许你会觉得「作主门徒」只是给一些成熟的基督徒或是灵命比你深的基督徒的要求。甚至你可能会说：我也想「作主门徒」，但我还不够资格，我对圣经的了解不够。我读经的时候看不懂，我祷告的时候好像不蒙垂听。我的生命真是一团糟！我的生活这样混乱，让我有窒息的感觉！

没关系！深深地吸口气，然后沉浸在神的恩典里吧。我希望你读以下经文时，能够同时看看上下文。也希望你能找到灵里的平安，从那些压得你喘不过气来的事中得释放，因为这才是「作主门徒」，和「作主门徒」的收获。如果你没有这样的经历，那么你就还没有正确领悟到如何「作主门徒」。因为你以为在上帝面前只需靠自己努力即可称义，而不需依靠神的恩典。

以下让我们来深入地探讨。如果光是粗浅地略读路加福音十四章而不看上下文，也许你不想「作主门徒」，或是你觉得做不到，但在你将心门关闭之前，让我们先来听一听已经做到的人怎么说。

2.门徒视主耶稣为至宝，并追随祂

以赛亚：

以赛亚书 6:1-8 当乌西雅王崩的那年，我见主坐在高高的宝座上。他的衣裳垂下，遮满圣殿。其上有撒拉弗侍立，各有六个翅膀：用两个翅膀遮脸，两个翅膀遮脚，两个翅膀飞翔；彼此呼喊说：圣哉！圣哉！圣哉！万军之耶和华；他的荣光充满全地！

因呼喊者的声音，门槛的根基震动，殿充满了烟云。那时我说：祸哉！我灭亡了！因为我是嘴唇不洁的人，又住在嘴唇不洁的民中，又因我眼见大君王— 万军之耶和华。有一撒拉弗飞到我跟前，手里拿着红炭，是用火剪从坛上取下来的，将炭沾我的口，说：看哪，这炭沾了你的嘴，你的罪孽便除掉，你的罪恶就赦免了。我又听见主的声音说：我可以差遣谁呢？谁肯为我们去呢？我说：我在这里，请差遣我！以赛亚亲身经历了神的圣洁，他不能相信自己还可以活着。当以赛亚看到神的伟大和圣洁时，他认清了自己是谁。所以他说「祸哉！我灭亡了！」然而神不但没有击杀以赛亚，神还了除去了他的罪孽，又将他的罪恶也赦免了。

找到财宝的人：

马太福音 13:44 天国好像宝贝藏在地里，人遇见了就把他藏起来，欢欢喜喜的去变卖一切所有的，买这块地。这个人找到一件宝贝，于是变卖一切去得到它。他这样做不是被迫的，也并非担心不买就会错失良机，他是高高兴兴自愿地去做这件事。

使徒保罗：

腓立比书 3:8 不但如此，我也将万事当作有损的，因我以认识我主基督耶稣为至宝。我为他已经丢弃万事，看作粪土，为要得着基督。对保罗而言，耶稣基督超越世上一切珍宝。你是不是也视耶稣为至宝呢？耶稣说了一个比喻，马太福音 22 ：2-10 天国好比一个王为他儿子摆设娶亲的筵席，他打发仆人去，请那些被召的人来赴席，他们却不肯来。王又打发别的仆人，说：你们告诉那被召的人，我的筵席已经预备好了，牛和肥畜已经宰了，各样都齐备，请你们来赴席。但是马太福音 22: 5 那些人不理就走了；一个到自己田里去；一个做买卖去；这个故事听起来很像：耶利米书 2:12-13 诸天哪，要

因此惊奇，极其恐慌，甚为凄凉！这是耶和华说的。因为我的百姓做了两件恶事，就是离弃我这活水的泉源，为自己凿出池子，是破裂不能存水的池子。神的子民站在神面前，看到了那活水的泉源，这泉源能满足他们灵魂的需要，但他们却偏爱那不能盛水的破水池。当你能有那位能让你全然满足的神 ，为什么还要退而求其次呢！

亚萨：

诗篇 73:25-26 除你以外，在天上我有谁呢？除你以外，在地上我也没有所爱慕的。我的肉体和我的心肠衰残；但神是我心里的力量，又是我的福分，直到永远。这是亚萨的诗，对亚萨来说，无论在天上地下，没有任何事物能像神那样让他全然满足。他不在乎自己是生是死，这些都不会改变一个事实，即神能让他永远满足。当亚萨仰望神时，他总能感到全然满足。你是否也渴望神呢？

大卫：

诗篇 27:4 有一件事，我曾求耶和华，我仍要寻求：就是一生一世住在耶和华的殿中，瞻仰他的荣美，在他的殿里求问。让我们思想大卫所说的话，大卫想住在耶和华的殿中，但这并非他最终的目的，也不是他所想追求的。那只是为了能够达到他最终目标的方法，目标是瞻仰耶和华的荣美，瞻仰祂的圣洁、怜悯、力量、权柄，和祂的慈爱、美善。你是否也以耶和华为至善至美，美好到你无法将视线从祂身上转移？这就是「你要尽心、尽性、尽意、尽力爱主你的神。」这句话的涵义。这是诫命中的第一，且是最重要的一条。敬拜神的意义就是将神视为至宝来追求祂。你有这样做吗？你想这样做吗？你有没有热切地想要认识神，以致于所有事情和神相比都变得微不足道呢？这就是「作主门徒」的核心。

「作主门徒」是一生的历程，从真正的认识主，并且真正的认识自己，进而使生命产生巨大的转变。作主门徒是一个将理性和内心连结的一个历

程，这将会翻转你的人生。一个真正的门徒会将神视为宇宙的主宰，也会一心一意地只想追随祂。

3.门徒对神的渴望真的可以改变生命

以赛亚并没有先问「你要我做什么？」然后才决定是否愿意为主做工，或先问「你要我牺牲多少？」「做这件事会让我受多少苦？」然后才决定是不是值得。以赛亚也没有说「但我先要…」或者「等会儿再说…」。

当人找各样借口推托时，你是否听出他口气中显得多么骄傲？这样的人没有看到神的荣美，他只愿为神摆上少部分时间，因为时间对他来说很宝贵。他有太多必须处理的事，不想被打扰。然而，以赛亚就截然不同了。他说「请差遣我，使我成为祢的工人。无论事情艰难或痛苦，我都愿意，请差遣我。」当时情况的确很困难，神要传信息给祂的子民，但是他们不肯听。当以赛亚看见神并经历了祂的恩典以后，他的态度转变了，他先奉献自己，以后才问问题。

可能有人认为「作主门徒」只是简单地将我们做事的顺序调整一下。例如，将事情优先顺序从 1.工作 2.朋友 3.休假 4.家庭 5.神，改为将神放在第一位，然后才是家庭，这样就以为我们做对了。但其实这只不过是把我们做事的顺序更改了一下。经历过神和祂恩典的人，会甘愿放弃自己的优先顺序，而以神的优先顺序为重。门徒会欢喜快乐地变卖所有，将万事看作粪土，置生死于度外，因为他们经历了神。他们会问：「神啊！祢在做什么？我要如何才能在祢的事工上有份呢？」

以赛亚不仅重新安排了他的优先顺序。他在还不知道神要差遣他做什么之前，就早已有了愿意的心！这并非由于他觉得有义务要去，而是心甘情愿，充满喜乐，兴奋地回应：「请差遣我！」。所以「作主门徒」是一生在神面前的追求，将神看为我们的至宝，而且开开心心地以神的优先顺序为首要，来取代我们自己的优先顺序。

4.「作主门徒」会将我们对神的满足感，通过对彼此的爱表现出来

「作主门徒」更简单的说就是以崇拜为根基，通过爱来表达。约翰一书 5:2 我们若爱神，又遵守他的诫命，从此就知道我们爱神的儿女。我们对彼此的爱，除非它是根植于永恒的爱，也就是「将神视为至宝」那样的爱，否则不算是爱。当耶稣还在世的时候，世人认为那些跟随祂的人是其门徒，因为只有跟随耶稣，才能从祂那儿学习。但是，在耶稣被钉十字架前一晚最后的晚餐时，耶稣给了「作主门徒」一个新的定义。约翰福音 13:34-35 我赐给你们一条新命令，乃是叫你们彼此相爱；我怎样爱你们，你们也要怎样相爱。你们若有彼此相爱的心，众人因此就认出你们是我的门徒了。

这是怎样的爱呢？当耶稣说「我怎样爱你们」的时候祂是什么意思呢？从哥林多前书 13:1-3 知道，有些事情看起来像是爱的行为，但是却缺乏爱的实质。那么，如何才能算是爱呢？我相信最好的答案应该是，我们的爱，若是能让人看见，也明了神在我们生命中可以带来全然的满足，这样才算是爱，除此之外就不是爱了。人生既然这样辛苦，何必浪费于追求那无法使人全然满足的事物呢？

我们要如何才能像耶稣那样地爱人呢？我们要如何帮助别人知道神是可以让人得到全然满足的至宝呢？使徒行传 14:21-22 对那城里的人传了福音，使好些人作门徒，就回路司得、以哥念、安提阿去，坚固门徒的心，劝他们恒守所信的道；又说：我们进入神的国，必须经历许多艰难。

使徒保罗为他的门徒做了两件事；第一，他坚固他们的心。第二，他鼓励他们继续持守所信的道。第一句话很有意思。这是我们要爱神的其中的一个要件。我们要尽心、尽性来爱神。所以我们要引导彼此来亲近神，清楚地认识神，纵然当你在人生的烦恼中，也还能尽心、尽性来爱祂。

有几件事是我们可以为彼此做的：

罗马书 12:15 与喜乐的人要同乐；与哀哭的人要同哭。

但要彰显神的良善。

加拉太书 6:2 你们各人的重担要互相担当，如此，就完全了基督的律法。

但要彰显神的力量与怜悯。

罗马书 12:10 爱弟兄，要彼此亲热；恭敬人，要彼此推让。

但要彰显神的荣耀，即便在混乱的生活当中。

哥林多前书 12:25 免得身上分门别类，总要肢体彼此相顾。

但要彰显神能免除你所有忧虑。

罗马书 15:7 所以，你们要彼此接纳，如同基督接纳你们一样，使荣耀归与神。

引领彼此靠近神，帮助别人看见神是牧者，是避难所，特别在经历困苦艰难中，要坚固彼此的信心，深信神是配得信赖的。

使徒保罗做的第二件事就是鼓励门徒们持守他们所信的道。罗马书 14:19 所以，我们务要追求和睦的事与彼此建立德行的事。要帮助他人对神的信仰更坚定，将人带到神面前，而非仅仅追求神所赐的福。帮助人看到神足够的供应，而非为了追求生活舒适而来亲近神。希伯来书 3:13 总要趁着还有今日，天天彼此相劝，免得你们中间有人被罪迷惑，心里就刚硬了。要彼此劝勉，使人对神的信仰能够更进深，心也能够更柔软。我们要找寻方法，在灵里互相扶持，也要互相鼓励坚固信心。

5.门徒与主同工，彼此坚固，互相鼓励

神借着祂的话语、福音和弟兄姐妹们，不断在我们身上动工，来坚固并鼓励我们。罗马书 16:25 惟有神能照我所传的福音和所讲的耶稣基督，并照永古隐藏不言的奥秘，坚固你们的心。罗马书 15:4-5 从前所写的圣经都是为教训我们写的，叫我们因圣经所生的忍耐和安慰可以得着盼望。但愿赐忍耐安慰的神叫你们彼此同心，效法基督耶稣，在以上的经文中，神用祂的话以及使徒保罗来做工，这是很特别的。神用祂的话语，就是圣经中的真理，来坚固我们，鼓励我们；同时祂也用人来成就一些事。在下一段经文中我们可以看得更清楚：

哥林多后书 7:5-6 我们从前就是到了马其顿的时候，身体也不得安宁，周围遭患难，外有争战，内有惧怕。但那安慰丧气之人的神借着提多来安慰了我们；神用提多成为祂的嘴、祂的手和祂的脚，带来安慰。这个例子带给我们勇气，去向身边的人伸出援手。我们不需要仰赖自己的能力去帮助别人，因为神会透过我们来帮助他人，只要我们常住祂里面，祂甚至会指教我们当说的话语。

因此，我们应当将神视为可使人全然满足的珍宝，在所有事上都追求祂。将个人的优先顺序放在一旁，加入神的工作，用神的话来坚固并鼓励彼此。让我们来问问神，今天有谁需要我们的鼓励？随时找机会将神的恩典传讲给人，引领人来认识神的伟大，认识祂的威严，祂的权柄，祂的安慰，祂的慈爱，以及祂的荣美。

二零一七年
感恩节见证

诗篇 50:23 凡以感谢献上为祭的便是荣耀我。

诗篇 92:1-5 称谢耶和华！歌颂祢至高者的名！用十弦的乐器和瑟，用琴弹幽雅的声音，早晨传扬你的慈爱；每夜传扬你的信实。这本为美事。因祢一耶和华借着祢的作为叫我高兴，我要因祢手的工作欢呼。耶和华啊，祢的工作何其大！祢的心思极其深！

我们感恩就是在荣耀神！不但如此，还要时刻感恩，因为祂是配得我们一生歌颂赞美的神。又逢教会一年一度的感恩节之际，弟兄姊妹也借此机会为着神过去一年的带领向神献上感谢：

Ben ：我是一个喜欢问为什么的人，为什么在生活中神给我那么多困难、挑战与试炼？我常会思想，在这些波折当中，神到底要我学些什么功课？

2017 年对 Lynn 和我来说是一个非常丰富的一年，即便在挑战中我们仍经历神许多的恩典。我俩基于不同因素来到美国，我是来念书接着就业，而她是放弃在国内的工作嫁到美国，生了孩子之后就在家做全职妈妈。我一直鼓励她试着去和美国的生活接轨，等小孩稍大一些， Lynn 今年也开始在社区大学修了一些课程。在美国养一个孩子也真不容易，因为在经济上的考量， Lynn 在过去几个月曾试着开始找工作。她之前在中国工作得很出色，但

到了美国一切都得从新开始。感谢主！最近她找到了一份很喜欢的工作，但因调班的关系，工作时间不规律，有时早班有时晚班，我也很心疼她工作的辛苦。在这中间我学习夫妻二人同负一轭，一起成长的功课；为了要配合她上班时间，我得更多分担照顾孩子的起居，有时早上我得送孩子去托儿所，下班后我得学着给孩子煮 Lynn 事先包好的饺子，喂饱了孩子，然后给她洗澡弄睡觉。感谢神！我和 Lynn 虽来自不同的生长背景，能在这里一起生活，并且我们能为调整新的生活步调，彼此配合，实在很蒙恩！神兴起各样的环境来造就我们，我感觉过去，在工作和家庭之间缺乏平衡，夫妻之间的沟通也欠缺智慧。现在我学习更多分担，不但作好丈夫的角色，也兼顾作好父亲的角色。感谢神祂让我与太太、孩子之间能有更好的关系。

Vivian ：感恩是一种态度，如果我们对每件事都用一个感恩的心态来看待，我们就容易谦卑下来，明白神在万事万物上的心意。今年教会庆祝三十周年，回想我来到这教会也十年了，记得以往感恩节特会时，姜伯母总是第一个举手作见证，她说神的恩典如此多所以她不能不站出来感谢祂！加上她自己年纪大了，不想错过任何能够荣耀神的机会。虽然姜伯母现在已经息了地上的劳苦安息主怀，她的见证给我了一个很好的提醒，不要因为我们年纪越大需求少了，就认为经历神的恩典越少，反而神会更多地加添给我们，一直到我们回天家见祂面的那一天。王教授说教会设立在此三十年，是有神的心意。在这三十年中有两百多位弟兄姊妹蒙恩受洗，成为神的儿女。我的两个儿子也是在这教会受洗的，实在感恩！神将教会建立在这里，不但使我自己的家人得救，教会更是我每主日敬拜、聆听神话语、与众弟兄姊妹一起学习成长，彼此相交的地方。要为此再一次感谢神！赐给我这个温暖的大家庭，希望在未来的日子里，教会能更合一，与主同心同行，继续为主所用，吸引更多的人归向基督。

书念：感恩节就是数算神恩典的一个重要的时刻，应该不要放过机会为主作见证。刚刚一边听着弟兄姊妹的见证，我就一边数算过去这一年来神的恩：神赐我健康的身体，也饱受弟兄姊妹的帮助，神又赐我特别喜悦的心，更感谢主让我能在 2017 年结出福音的果子，带领了亲人和朋友信主。首先是我的弟媳妇和姪女，她们今年来美探亲的过程中，我有机会带她们来教会。感谢神！这是圣灵作工，在人看来很困难的事，竟然在很短的时间内她们母女俩都决志信主并受洗归入主的名下。为了促进弟媳妇和婆婆之间的关系能更融洽，我们在家就一起读圣经、祷告。因为只有借着亲近神，才能与人更多和睦。另外我在成人学校的一个同学，我很盼望她也能信主，但因为认识时间不长，只好把她放在祷告中。后来她接受我的邀请来到教会，有一次在守主餐的主日，她问我什么是守主餐？我就简单地告诉她；如果妳相信神创造了这世界，神的儿子耶稣为你我上了十字架，为我们的罪代赎，接受耶稣做你的救主和生命的主，就可以领受主餐。于是她领了饼杯，感谢神！

还要感恩的是，后来教会的左姊妹和我约着一起读经，立志要将圣经完整的读过一遍。原本只有我们两个，现在加上我回国的亲戚共四个人，用语音留言的方式，四个人每人每天读一章，同时要听另外三个人读的三章。现在我弟媳妇也介绍她的朋友加入一起读经，目前总共五个人。从暑假至今我们毫无间断，现在已经读到诗篇了! 我在国内的弟妹和孩子以及我母亲知道了，也组成一个读经群，原先以为弟弟一定不愿意参加，然而在神岂有难成的事呢！弟弟竟然也愿意一起读经。后来有一阵子弟弟和弟妹的关系有些紧张，因为每天得读经，神就成了他们中间一个和睦的桥梁，帮助他们彼此更多体谅接纳。真是奇妙！当我们和神的关系越亲近时，人和人之间的关系也就变得更加亲近了。感谢神！我们所信的神是能改变人心的神！

感恩见证

恩惠

亲爱的弟兄姊妹们晚上好，今天是感恩节特会，我们聚集在这里一起来思想主在我们身上的恩典。诗篇 65:11 祢以恩典为年岁的冠冕、祢的路径都滴下脂油。这是大卫的诗，我们都很熟悉。我自己也很喜欢保罗在帖撒罗尼迦前书 5:16-18所说的“要常常喜乐、不住的祷告、凡事谢恩”。保罗和大卫这两位伟大的圣经人物分别在新旧约中都提到神的恩典，虽然他们的一生都充满了艰难，但却都能讚美和感谢神的恩典，因为他们深深的明白；神的恩典并不是指天色常蓝、花香常漫、凡事顺利，而是能使我们生活有力、行路有亮光、作工得息。

哈巴谷书 3:17-19 虽然无花果树不发旺、葡萄树不结果、橄榄树也不效力、田地不出粮食、圈中绝了羊、棚内也没有牛、然而我要因耶和华欢欣、因救我的神喜乐、主耶和华是我的力量、祂使我的脚快如母鹿的蹄、又使我稳行在高处。我们常以环境顺利与否，神有没有听祷告，或是帮我们解决难处…，来界定主的恩典是否与我们同在。曾经有一位弟兄在信息中说到：「当遇到难处时向神祷告不是求主将难处挪去，乃是求恩典加多。就如一艘在海上触礁的大船，若要脱离危难，只有等涨潮时海水将船浮起，超越礁石，这丰沛的海水就如同神的恩典，能支撑着我们突破困境。」主为了训练我们更多的倚靠祂，祂不一定会因我们的祷告而将困难挪去，但一定会毫不吝啬的将更多的恩典加给我们，目的是要我们借着这些经历，生命能更长进，最终的目地要将我们模成祂儿子的形象。譬如烘焙蛋糕时，模子的形状如何烘出的蛋糕就是什么形状，我们就像面团，神设定了烘培的温度，借着各样的环境来烘烤我们。2017年我虽经历了如火炼般的环境却也看见了神的恩典和带领。

洛杉矶的华人很喜欢买房地产投资，我的母亲也不例外，并且将这事交给我办理。首先我找了一位房地产的仲介C，请她帮忙物色合适的房子，C是我的一位亲戚，也是基督徒。记得那时几乎每个周末都在看房子，这

样经过了大半年的时间，大家都精疲力尽之际，终于找到了一栋算是满意的房子，感觉这是主预备的，心里也很平安。在办理过户手续时，C告诉我因为房子地点好、屋况佳、保证在两、三周内就可以租出去，我听了也很放心，终于可以向母亲有个交代了。买房子的过户手续十五天就完成了，接下来就是出租，我等着C来报好消息，但却不如预期的顺利，大约一个月后，终于找到了合适的房客，是一对年轻夫妇，他们有一个孩子，我心中的大石终于落地，又可以放松心情的逛街购物了。C也和他们约好在新屋处签约，当一切手续都办好后，C正要从房客太太手中接过订金支票时，她的先生从主卧室内传出：C请妳来看一下”！当C到了主卧室时惊然看见，天花板竟然掉落下来，地板上溅满了水和黑色的泥沙。经检查后发现原来是天花板内的水管漏水，而且这个情况不是最近才发生的，因为漏洞非常的小，所以在买房做屋况检查时没有被发现。只好找工人将水管修好，又重新换了地板，最后还要油漆粉刷。在处理这些问题时，我和C 一直在为此祷告，主啊！为什么会发生这种情况呢？这个房子不是祢的预备吗？当初买的时候不是心中满了平安吗？此事发生之后，当然原来的房客不愿再租了，我们又重新登出租广告。过了一个多月，C在多份的申请表中选中了一个家庭，也做了信用调查等手续，最后约好了签约，在签约时房客一直以忙着要去接孩子为由，所以没时间去银行买本票，但她先生已经将订金和第一个月的房租存入我的帐户里了，那天是礼拜五，我在办公室里接到C的电话，经查证属实，就将房子的钥匙交给了房客，房客也立刻搬入，看似顺利却没想到这是一个恶梦的开始。

接下来刚巧是一个长周末，礼拜一银行放假，礼拜三才收到银行通知，两张支票都退票，原因是对方的帐户已经关闭，C觉得事有蹊跷，立即打电话给房客要求马上给我们银行本票，结果可想而知，房客当然是用尽各种借口就是不付钱，最后C就决定采取驱赶来应对。在美国法律是保护弱势族群的，房东和房客之间的纠纷多半是房客站上风。首先C给了一张”三天通知书”请房客在三天之内付款或搬走，显然这个房客是高手，来个相应不理。接下来就是交给警察机关按照程序处理，警官送了三次的驱赶通知，但都

因无人应门而失败，我们只好决定请律师依法律途径解决。郑律师看了我们的案子后发现C给房客的三天通知书格式有些不正确，法官看了很有可能判我们败诉，但我们心中很清楚，公义的神必侧耳听我们的呼求也会为我们申冤。开庭那天C和郑律师都到了法院，房客也出现了，郑律师在开庭前还找房客协商希望能私下和解，但房客一口拒绝，并趾高气昂的说我们一定会输。C也很紧张，她一直祷告求神帮助，结果法官看了申诉书后根本没有给房客说话的机会就判我们胜诉，郑律师微笑着说是我们的运气好，但C和我都非常清楚是神在这事中掌权，立即将荣耀和赞美归给神。法官在判决书中给了房客几天的时间可以申请再审，而这位房客似乎很熟悉这些程序，她要求再上法庭，当我们再找郑律师时他表示不愿再接受委任，因为他仍然觉得通知书内有瑕疵，要胜诉不容易，我们只得再找另一位赵律师。赵律师的看法和郑律师相同，但她愿意试试。一个月后第二次开庭，在通知单上 C发现这次的法官和上次刚巧是同一位，使我们忐忑不安的心稍稍缓和下来，结果出人意料之外的是此次房客竟然没有出现，所以我们自然胜诉。我相信房客没有出现并不是她良心发现，而是她忽略了出庭时间。接下来警方拿着法院的文件强制要求这位恶房客搬家。

经过这四个多月的煎熬，我每时每刻地祷告，随着情况的发展心情也跌到了谷底，我一直在问主为什么会让我遇到这样的事？祢要我学习怎样的功课？有时甚至輭弱到无法来到神的面前，瘫痪无力，需要同伴的扶持。在开庭前我请教会为此事祷告，相信神听了祷告，所以让法官忽略了有瑕疵的通知书，而且恶房客竟也忽略了开庭日期，这一切看似偶然，我深信这是神的作为。这次的经历，我深深地觉得每一件发生在我们身上的难处都不是偶然的，都是神所允许的，就连我们的头发都被数算过，更何况际遇也都是祂衡量过的。神存留我们在世上，是要借着各样的环境来磨练我们，使我们能更像祂的儿子，将来能和我们的主耶稣基督一同坐王。

后记：在聚会结束后，有许多弟兄姊妹关心房子现在的情况。后来房客搬走了，留下了一堆的垃圾和未缴费的帐单，善后完毕，房子又出租了，现在一切正常。感谢弟兄姊妹们的关心，在教会中看见神的爱。

受浸见证

哥林多后书 5:17 若有人在基督里，他就是新造的人，旧事已过，都变成新的了。

今天是一个喜乐的日子，因为有两位姊妹 Cindy 和 Ruby 要接受洗礼，成为神的儿女，神在天上是何等的欢喜快乐，千万的天使天军也为着得救的灵魂发出赞美，并要将荣耀归与神。我们也为 Cindy 和 Ruby 献上感谢。因神赐下独生爱子为我们舍命流血，使我们这些信祂的人不至灭亡反得永生，并且不再是外人或客旅，而是神家里的人。也借着洗礼，原来的旧人与基督同钉十字架，现在活着的是一个新造的人，因为有基督在里面活着。**以弗所书 1:4-7** 就如神从创立世界以前，在基督里拣选了我们，使我们在他面前成为圣洁，无有瑕疵；又因爱我们，就按着自己的意旨所喜悦的，预定我们借着耶稣基督得儿子的名分，使他荣耀的恩典得著称赞；这恩典是他在爱子里所赐给我们的。我们借这爱子的血得蒙救赎，过犯得以赦免，乃是照他丰富的恩典。主啊！求祢将智慧和启示的灵赏给她们，使她们真知道祢。也求祢的爱保守两位姊妹前面的道路。用祢的竿扶持、用祢的杖引领，使她们一生能够爱祢、事奉祢。在教会中和弟兄姊妹一同领受基督长阔高深无人所能测度的爱。愿主耶稣基督的恩惠、神的慈爱、圣灵的感动与她们同在。

以下是两位姊妹的见证:

Cindy ：首先我要感谢耶稣基督接纳我成为祂的儿女，也感谢牧师、长老和弟兄姊妹们的爱心和照顾。在我信主的过程中, 有三位关键人物，他们影响我，也帮助了我。我要感谢洪牧师的引导，有一次他到我服务的银行来，讲述从前如何放弃家里的事业以及银行的经营，顺服了圣灵的呼召，成为全时间的传道人，为主传福音，使我非常感动。后来接二连三听了他的讲道，更促使我想进一步认识主。另一位就是我以前的上司 Grace 姊妹，在此特别要感谢她的带领和爱心。在最后临门一脚，能让我下定决心要跟随耶稣接受洗礼的就是林传道，他于我亦师亦友，在我信主的历程中给予极大的帮助。我愿在今后的日子里，能够多得着牧长们的教导和弟兄姊妹们的扶持，也求主继续牵引着我走前面的道路。

Ruby ：今天我受洗正式成为基督徒！我记得第一次接触信仰是从小学一年级开始。因为我的姥姥也是基督徒，所以经常跟着她去教会。当时因为我还很小，并没有真正的去了解神，神也还没有走进我的心里，这或许是我一直没有受洗的原因。去年二月份来到美国，当时很快就去了一家教会，后来接连换了两家，都觉得不合适。到了六月份，爸爸无意中看到了一个布告牌，上面介绍的正是南湾福音基督教会，我和爸爸就抱着姑且一试的态度来到这里。我们来到教会之后，所有的叔叔、阿姨、爷爷、奶奶们都对我们非常友善。我和爸爸也很喜欢这教会，但我还是没有考虑要在成年之前受洗，成为正式的基督徒。后来，某个月的第一个主日领圣餐时，我们座位的那一排除了我和爸爸之外每位都领了圣餐。当时以为没有受洗就不能领受圣餐，这事激励了我，于是慎重考虑受洗的问题。

基督徒是一个身份的认定，既然我认定信仰对我有帮助，为什么不能勇敢地迈出一步成为基督徒呢？这如同婚约，需要遵守契约精神，需要对婚姻负责任。如果你真心喜欢一个人，就会希望能与他一直在一起。有一天当对方向你提出要求：若是想要在一起，就必须结婚，否则我们就分手。这时你就会认真考虑到底要不要和对方在一起呢？如果觉得不能离开他，就会接受这种

婚姻关系。对我而言，主已经在我心中了，我愿意一生接受祂做我的主，那么接受洗礼的仪式也就变得自然而然了。如果一个人能够轻易地离开某一种关系，那他就不是真正地热爱对方。信主也是一样，受洗日是一个基督徒属灵的生日，受洗代表着基督徒属灵生命的开始。受洗是一件非常严肃的事，也当要按照流程。受洗之前需要学习与栽培，所以我报名上了基要真理班，跟着李长老学习圣经的基础知识，了解了我们信仰的对象是创造宇宙的神；信仰的根基是一神一书；信仰的本质是有信有义；信徒的人生的目标是灵命长进；以及信徒的生活乃是要遵行主命。

受洗之后我愿意承担责任，信仰对于我而言，付代价承担责任也是值得的。一个没有信心的人很难去担负责任。缺乏信心，内心软弱，都是很久以来困扰着我的大问题。但是信主以后，我有了天上的父亲，从那里我得到了信心，感受到祂的慈爱。即使生活中有再多的苦难，在天父怀中我可以得到安慰。祂加增我的力量、勇气和信心！主啊！感谢赞美祢！让我认识了祢，也认识了真理。祢是我主，我的好处不在祢以外。祢是磐石、祢是山寨、祢是避难所。祢的恩典必定够我们这群蒙恩的子女用！

分享主里满满的祝福！

愿新一年～

上帝的慈爱环绕您。
耶稣的生命改变您。
圣灵的启示充满你。
亚伯的献祭鼓励您。
以诺的同行影响您。
挪亚的敬畏跟着您。
亚伯拉罕祝福临到您。
以撒的顺服赐给您。
约瑟的尊荣不离您。
摩西的谦和提升您。
约书亚得胜随着您。
撒母耳侍奉渲染您。
约伯的苦难造就您。
大卫的国度建立您。
所罗门智慧分给您。
以利亚能力围绕您。
以利沙恩膏膏抹您。
但以理心志坚固您。
以西结异象显与您。
彼得的收获等着您。
保罗的负担加给您。
约翰的见证开启您。
愿恩典的天父赐福与您及全家！

感谢所有参与 e 活水季刊的同工，
以及用祷告来托住这项事工的弟兄姊妹，
你的付出，使这份刊物能持续地为主发光。
也盼望各位能将你宝贵的意见告诉我们！
编辑部

本刊物之版权为南湾福音基督教会所有，若要转载须经由本教会同意。